



2011-08-20

511-66-10  
1278-202

## Förslag till ändringar inom Natura 2000-området Bjärekustens naturreservat (SE0420232) i Båstads kommun

### Bakgrund

Natura 2000 är ett nätverk av områden med skyddsvärd natur i Europa. Sverige har utsett mer än 4 100 områden för att säkra att skyddsvärda arter och livsmiljöer finns kvar på lång sikt. Alla områden är kanske inte unika för Sverige men de är en viktig del i bevarandet av en specifik art eller livsmiljö sett ur ett europeiskt perspektiv.

Länsstyrelserna har 2009-2011 ett regeringsuppdrag som omfattar att granska och kvalitetssäkra avgränsningarna av och innehållet i landets Natura 2000-områden. Detta uppdrag innebär att om det finns ny information om naturtyper och arter i befintliga Natura 2000-områden ska detta registreras hos EU-kommissionen. Informationen gäller enbart arter och naturtyper som finns listade i EU:s Art- och habitatdirektiv samt Fågeldirektivet.

### Ändringar som gäller Natura 2000-området Bjärekustens naturreservat

Under åren 2004-2009 gjorde länsstyrelserna en basinventering av landets Natura 2000-områden. Basinventeringen innebar kartering och inventering av arter och naturtyper inom landets Natura 2000-områden. Vid basinventeringen av Bjärekustens naturreservat karterades området enligt nedanstående tabell. Naturtyperna och arterna nedan ska redan i dagsläget beaktas vid en eventuell tillståndsprövning enligt miljöbalken.

Tabell 1. Bjärekustens naturreservats naturtyper med arealer 2009 och Natura 2000-arter. Natura 2000-koder inom parentes. Naturtyperna indelas i fullgod bevarandestatus där alla kriterierna för areal, ekologisk struktur och funktion samt för typiska arter är uppfyllda. I en icke fullgod naturtyp uppfylls definitionen för naturtyp men det kan saknas delar av ekologisk struktur och funktion eller typiska arter. Utvecklingsmarker kan inte definieras som en naturtyp idag men kan omföras till någon naturtyp med aktiva åtgärder eller med naturlig förändring efter lång tid. På kartan syns vilken ickenaturtyp som utvecklingsmarken har idag.

| Naturtyp  | Funnen areal (ha)/art med bedömd bevarandestatus |              | Tidigare inrapporterad areal (ha) |
|---|--|--------------|-----------------------------------|
|   | Fullgod  | Icke fullgod |                                   |
| Ler- och sandbottnar som blottas vid lågvatten (1140) | 0,14   |              | 0,2                               |
| Årullig vegetation på driftvallar (1210)              | 5,9  | 0,57         | 6,4                               |
| Perenn vegetation på sten och grusvallar (1220)       | 9,9  | 0,86         | 6,9                               |
| Vegetationsklädda havsklippor (1230)                  | 26,2   | 0,13         | 25,7                              |
| 1330 - Salta strandängar                              | 25,1   | 2,9          | 20,8                              |

|   |      |              |              |
|---|------|--------------|--------------|
| Kustnära vandrande sanddyner (2110)   | 11,2 |              | 2,2          |
| 2120 - Kustnära vandrande sanddyner med sandrör (vita dyner)  | 0,34 |              | 6,3          |
| Kustnära permanenta sanddyner med örtvegetation (grå sanddyner) (2130)  | 14,9 | 6,6          | 21,5         |
| Kustnära urkalkade permanenta sanddyner med kråkbär (2140)  | 4,8  |              | 4,7          |
| Kustnära sanddynområden med sandvide (2170)   | 0,17 |              | 0,2          |
| Fukthed med klockljung (4010)   | 0,22 | 0,48         | 5,0          |
| Torra hedar (4030)  | 29,4 | 6,6          | 35,3         |
| Enbuskmarker nedanför trädgränsen (5130)  | 11,5 | 13,4         | 57,8         |
| Enbuskmarker nedanför trädgränsen - Naturlig enbuskmark vid kust (5133)   | 11,3 | 5,5          | 0            |
| Artrika stagg-gräsmarker nedanför trädgränsen (6230)  | 1,1  | 0,1          | 1,7          |
| Artrika silikatgräsmarker nedanför trädgränsen (6270)   | 26,5 | 13,7         | 45,3         |
| Fuktängar med blåtåtel eller starr (6410)   | 0    | 0            | 23,0         |
| Kalkgräsmarker nedanför trädgränsen (6111)  | 30,8 | 1,2          | 0            |
| Öppna svagt välvda mossar, fattiga och intermediära kärr och gungflyn (7140)  | 2,4  | 0,55         | 11,2         |
| Rikkärr (7230)  | 9,1  | 2,0          | 1,3          |
| Pionjärvegetation på silikatrika bergytor (8230)  | 0,41 |              | 0,1          |
| Lövsumpskog (9080)  |      | 4,2          | 4,2          |
| Svämlövskog (91E0,9750)   |      | 0,58         | 0,5          |
| <b>Total areal naturtyper:</b>  |      | <b>280,8</b> | <b>280,3</b> |
| <b>Icke naturtyper</b>  |      |              |              |
| Utvecklingsmark mot:  |      |              |              |
| 6913 - Trädbärande kultiverad betesmark utvecklas mot Trädklädd betesmark (9070)  |      | <b>0,70</b>  |              |
| 6810 - Obestämd torr-frisk naturlig gräsmark/hed nedanför barrskogsgränsen (6270/4030/6210/6230/6510/6520) utvecklas mot Trädklädd betesmark (9070) |      | <b>1,4</b>   |              |
| 1955 - Ickenatura-stränder – Sandstränder utvecklas mot (1330)  |      | <b>0,55</b>  |              |
| 2000 - Sanddominerade miljöer utvecklas mot (2120)  |      | <b>0,44</b>  |              |
| 6916 - Buskrik utmark utvecklas mot (2130)  |      | <b>0,43</b>  |              |
| 6916 - Buskrik utmark   |      | <b>0,94</b>  |              |

|   |              |              |
|---|--------------|--------------|
| utvecklas mot (4010)  |              |              |
| 6915 – Fuktäng utvecklas mot (4010)   | <b>0,28</b>  |              |
| 6810 - Obestämd torr-frisk naturlig gräsmark/hed nedanför barrskogsgränsen (6270/4030/6210/6230/6510/6520) utvecklas mot (4010) | <b>0,28</b>  |              |
| 6916 - Buskrik utmark utvecklas mot (5133)  | <b>26,7</b>  |              |
| 6916 - Buskrik utmark utvecklas mot (5130)  | <b>12,3</b>  |              |
| 1950 - Ickenatura-stränder - Obestämd strand (1951-1956) utvecklas mot 5133   | <b>0,73</b>  |              |
| 6916 - Buskrik utmark utvecklas mot (6270)  | <b>0,64</b>  |              |
| 6810 - Obestämd torr-frisk naturlig gräsmark/hed nedanför barrskogsgränsen (6270/4030/6210/6230/6510/6520) utvecklas mot (6270) | <b>1,1</b>   |              |
| 6910 - Öppen kultiverad gräsmark utvecklas mot (6270)   | <b>0,21</b>  |              |
| 6916 - Buskrik utmark utvecklas mot 4030  | <b>0,17</b>  |              |
| 6910 - Öppen kultiverad gräsmark utvecklas mot (4030)   | <b>0,91</b>  |              |
| 6915 - Fuktäng utvecklas mot Fuktängar med blåtåtel eller starr (6410)  | <b>1,1</b>   |              |
| 6915 - Fuktäng utvecklas mot Högörtängar (6430)   | <b>0,15</b>  |              |
| 6915 - Fuktäng utvecklas mot (7230)   | <b>1,4</b>   |              |
| 1955 - Ickenatura-stränder - Sandstränder utvecklas mot (2130)  | <b>4,2</b>   |              |
| 2000 - Sanddominerade miljöer utvecklas mot (2130)  | <b>2,2</b>   |              |
| <b>Total areal utvecklingsmark</b>  | <b>56,8</b>  |              |
|   |              |              |
| <b>Total områdesareal:</b>  | <b>631,9</b> | <b>619,9</b> |
|   |              |              |
| <b>Arter</b>  |              |              |
| Flytsvalting <i>Luronium natans</i> (1831)  | Icke fullgod |              |

I bifogad karta framgår var de olika naturtyperna finns i området. De ytor som är klassade som Natura 2000-naturtyper är färgade på kartan. Naturtyperna kan ha fullgod bevarandestatus eller ha icke-fullgod bevarandestatus. I vissa fall finns ytor som är klassade som utvecklingsmark, de är i nuläget inte Natura 2000-naturtyp, men de har förutsättningar att bli det på sikt. Dessa ytor kan därför vara viktiga för naturtypernas

långsiktiga förekomst i området. De ytor som saknar färg består av övriga icke-naturtyper.

Att bevarandestatusen ändrats sedan utpekandet av Natura 2000-området beror oftast på ändringar i definitionen för vad som är naturtyp eller ej. Vid utpekandet hade man vid fältbesöket en framtidsvy över vad ytan kunde komma att utvecklas till medan man numera gör en ögonblicklig bedömning av om ytan är naturtyp, utvecklingsmark eller icke-naturtyp.

Sammanfattningsvis är det de ytor som anges som en naturtyp (färgade ytor med fullgod eller icke-fullgod bevarandestatus) på naturtypskartan, samt de ytor som anges som utvecklingsmark som är viktiga att känna till. Det är dessa ytor som är värdefulla för Natura 2000-nätverket och det är dessa som inte får påverkas negativt.

Kontakta alltid skogsstyrelsen innan skogsvårdsåtgärder som t.ex. gallring eller röjning görs i eller i anslutning till Natura 2000-området. Vid andra typer av åtgärder ska kontakt tas med Länsstyrelsen.

Under år 2011 kommer Länsstyrelsen i Skåne län att föreslå ändringen av naturtyper och dess utbredning inom området Bjäre kustens naturreservat till Naturvårdsverket. Om uppgifterna godtas beräknas de vara registrerade hos EU-kommissionen 2012. Länsstyrelsen bedömer att uppdateringen av naturtypsarealerna i området inte kommer att medföra ytterligare konsekvenser för berörda fastigheter.

Flytsvalting förekommer i området. Arten ingår EU:s Art- och habitatsdirektiv. Länsstyrelsen bedömer att flytsvalting inte uppnår fullgod bevarandestatus i området.

Efter att Länsstyrelsen har avslutat kvalitetssäkringsprojektet och regeringen har tagit ställning till inkomna förslag till uppdatering av naturtyper och arter kommer Länsstyrelsen att fortsätta arbetet med revidering av bevarandeplanerna som finns för respektive Natura 2000-område. Om ni har frågor eller synpunkter på kvalitetssäkringsarbetet och den föreslagna uppdateringen av arter och naturtyper, var vänlig kontakta Anders Olsson, tel 040 – 25 22 35 eller [anders.m.olsson@lansstyrelsen.se](mailto:anders.m.olsson@lansstyrelsen.se) senast 2011-09-30.

Mer information om Natura 2000, förslag till reviderade bevarandeplaner samt läsanvisningar till bevarandeplanen finns på [www.lansstyrelsen.se/skane/N2000](http://www.lansstyrelsen.se/skane/N2000) eller [www.naturvardsverket.se](http://www.naturvardsverket.se).

### **Bilagor**

1. Karta med naturtyper enligt Natura 2000
2. Naturtypskoder för kartan
3. Översiktskarta

Vänliga hälsningar /

Anders Olsson  
Naturvårdshandläggare

## Bilaga 2

### Naturtypskoder till kartan

#### Naturtyper

- 1140 - Ler- och sandbottnar som blottas vid lågvatten
- 1210 - Annuell vegetation på driftvallar
- 1220 - Perenn vegetation på sten och grusvallar
- 1230 - Vegetationsklädda havsklippor
- 1330 - Salta strandängar
- 2110 - Kustnära vandrande sanddyner
- 2120 - Kustnära vandrande sanddyner med sandrör (vita dyner)
- 2130 - Kustnära permanenta sanddyner med örtvegetation (grå sanddyner)
- 2140 - Kustnära urkalkade permanenta sanddyner med kråkbär
- 2170 - Kustnära sanddynområden med sandvide
- 4010 - Fukthed med klockljung
- 4030 - Ris- och gräshedar nedanför trädgränsen
- 5130 - Enbuskmarker nedanför trädgränsen
- 5133 - Enbuskmarker nedanför trädgränsen - Naturlig enbuskmark vid kust
- 6230 - Artrika stagg-gräsmarker nedanför trädgränsen
- 6270 - Artrika silikatgräsmarker nedanför trädgränsen
- 6410 - Fuktängar med blåtåtel eller starr
- 6411 - Fuktängar med blåtåtel eller starr - Kalkfuktäng
- 7140 - Öppna svagt välvda mossar, fattiga och intermediära kärr och gungflyn
- 7230 - Rikkärr
- 8230 - Pionjärvegetation på silikatrika bergytor
- 9080 - Lövsumpskog
- 9750,91E0 - Svämlövskog

#### Icke - naturtyper

- 901 - Tallskog (>70% tall)
- 902 - Granskog (>70% gran)
- 905 - Lövblandad barrskog (30-70% löv)
- 906 - Triviallövskog (>70% triviallöv)
- 908 - Triviallövskog med ädellövinslag (>70% löv och 20-50% ädellöv)
- 910 - Hygge (avverkat för högst 10-15 år sedan, högst 3-5 m höga träd)
- 1000 - Marint vatten
- 1950 - Ickenatura-stränder - Obestämd strand (1951-1956)
- 1953 - Ickenatura-stränder - Blockstränder
- 1954 - Ickenatura-stränder - Grus-, stenstränder
- 1955 - Ickenatura-stränder - Sandstränder
- 2000 - Sanddominerade miljöer
- 3000 - Vatten
- 3200 - Vattendrag
- 6810 - Obestämd torr-frisk naturlig gräsmark/hed nedanför barrskogsgränsen (6270/4030/6210/6230/6510/6520)

6820 - Obestämd fuktig naturlig gräsmark/hed nedanför barrskogsgränsen (4010/6410/6230/6431/7232)  
6825 - Obestämd gräsmark/hed ovanför barrskogsgränsen (4060/6150/6170)  
6835 - Obestämd torr-frisk/fuktig gräsmark/hed nedanför barrskogsgränsen (6810/6820)  
6910 - Öppen kultiverad gräsmark  
6911 - Öppen kultiverad betesmark  
6913 - Trädbärande kultiverad betesmark  
6915 - Fuktäng  
6916 - Buskrik utmark  
6920 - Bebyggd mark  
6930 - Åker  
6931 - Ej brukad åker  
6950 - Väg + väggkantsvegetation >15 m bredd  
6960 - Övrig öppen ickenatura-naturtyp (inklusive 6940/6950/6970/6980)  
6980 - Parkeringsplats  
6999 - Exploaterad mark, ickenatura-naturtyp  
7999 - Våtmark, ickenatura-naturtyp  
8000 - Substratmark  
8910 - Klapperstensfält, blocksänkor, blockhav  
8999 - Sten och klippor, ickenatura-typ  
9900 - Ickenatura-skog

# Bilaga 1. Natura 2000-området Bjärekusten, SE0420232 med naturtyper. 1

Förteckning över naturtypskoder återfinns i bilaga 2.

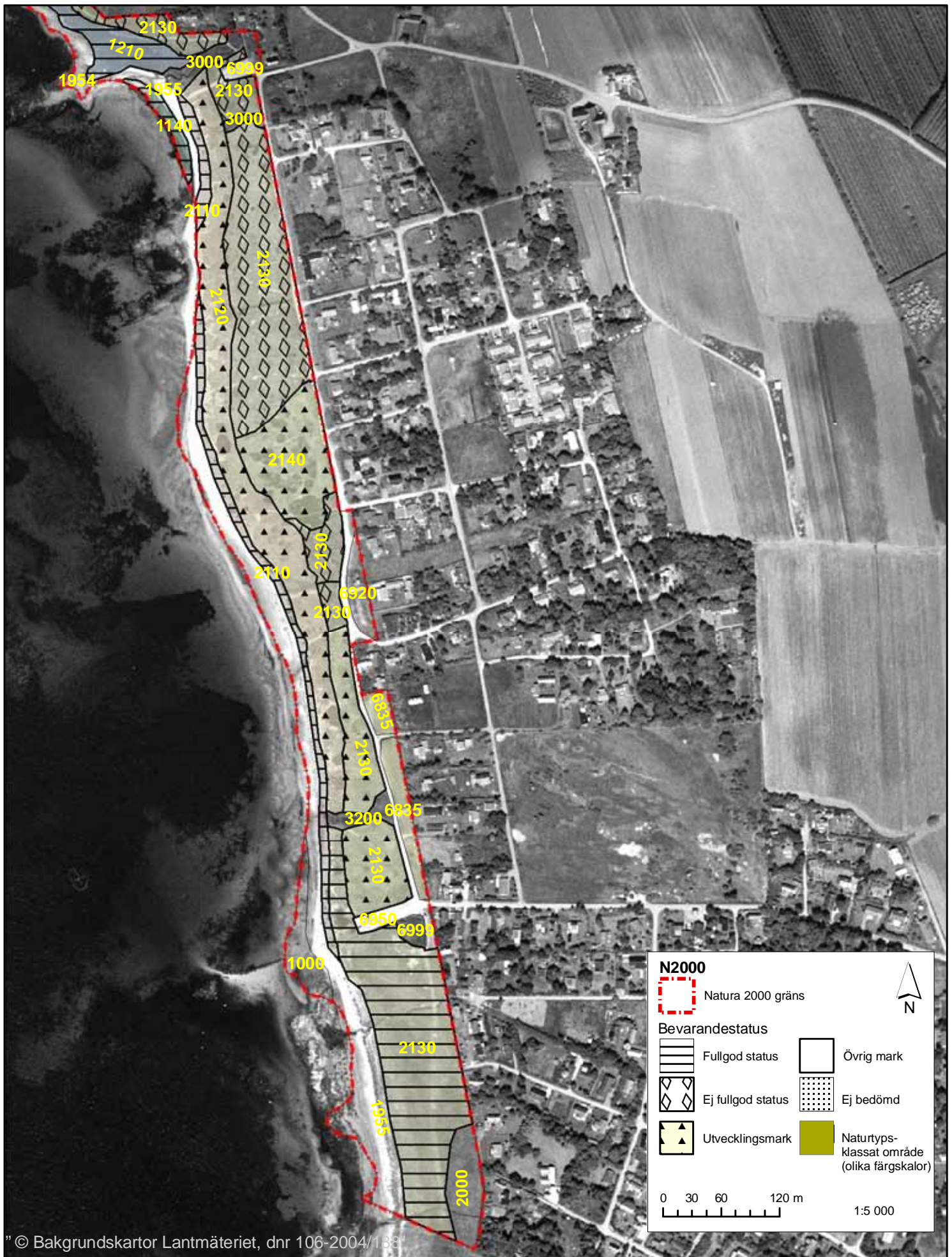



# Bilaga 1. Natura 2000-området Bjärekusten, SE0420232 med naturtyper. 2

Förteckning över naturtypskoder återfinns i bilaga 2.

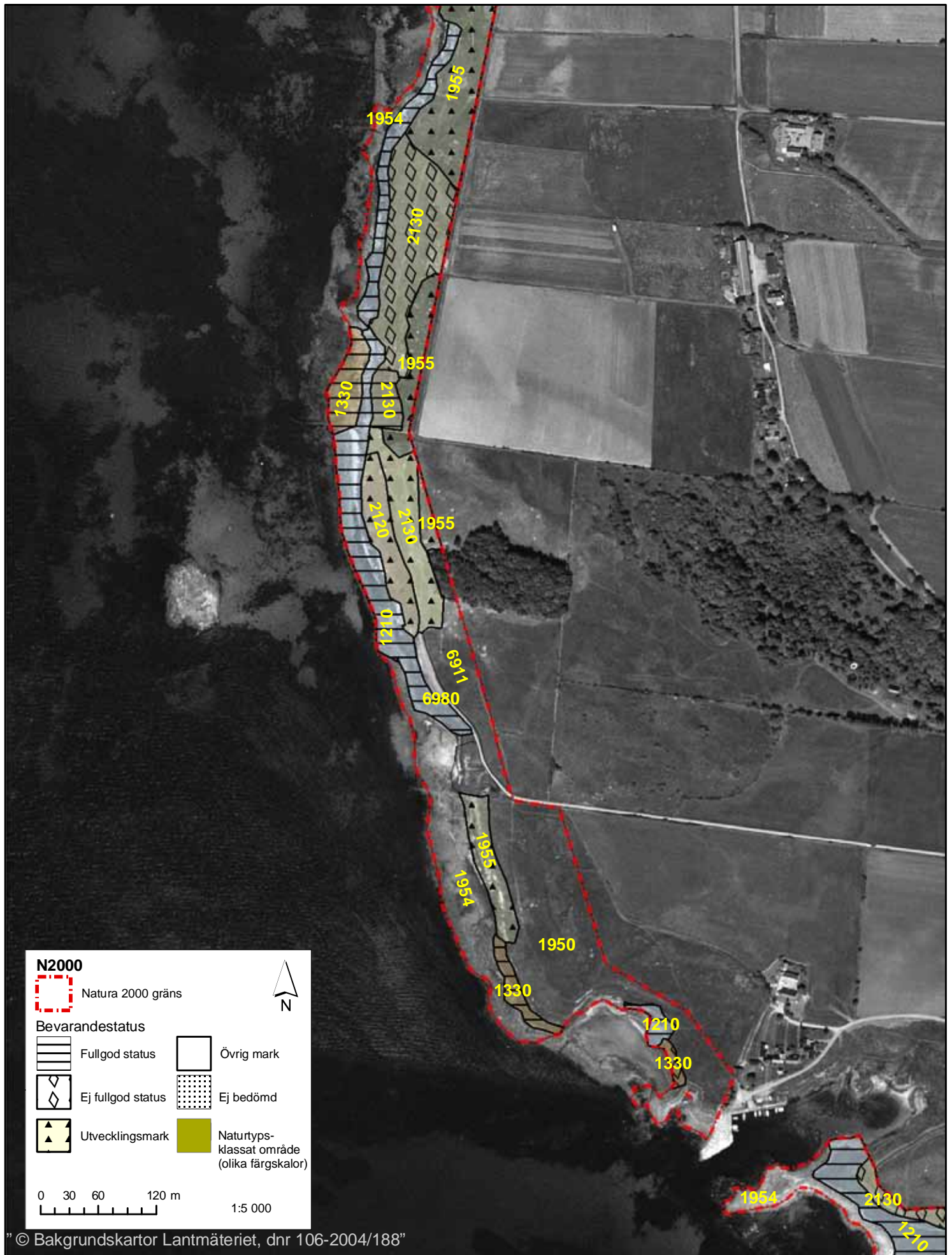



# Bilaga 1. Natura 2000-området Bjärekusten, SE0420232 med naturtyper. 3

Förteckning över naturtypskoder återfinns i bilaga 2.





# Bilaga 1. Natura 2000-området Bjärekusten, SE0420232 med naturtyper. 4

Förteckning över naturtypskoder återfinns i bilaga 2.

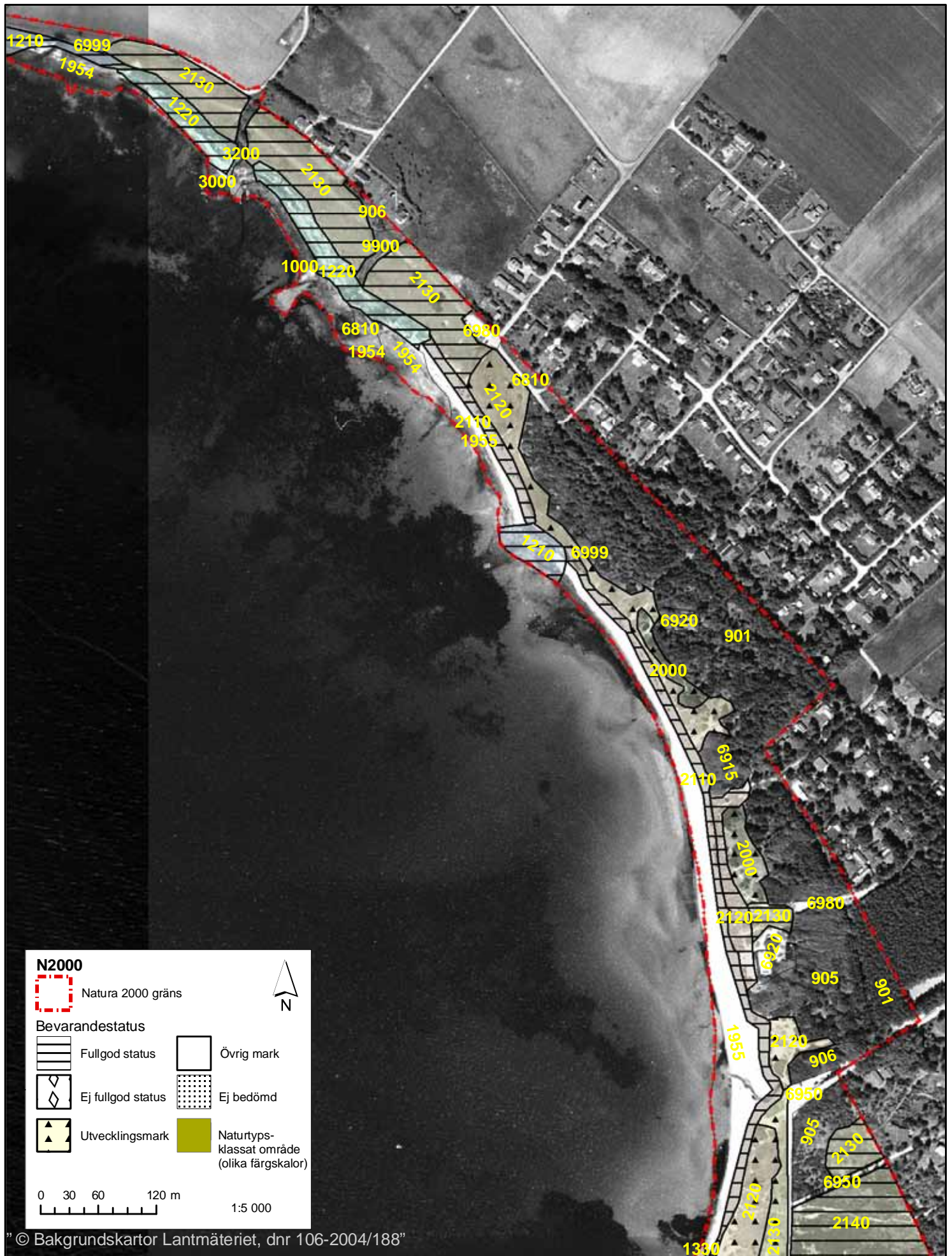

**N2000**

Natura 2000 gräns

**Bevarandestatus**

|                   |   |
|-------------------|---|
| Fullgod status    | Övrig mark                                  |
| Ej fullgod status | Ej bedömd                                   |
| Utvecklingsmark   | Naturtyps-klassat område (olika färgskalor) |

0 30 60 120 m

1:5 000

# Bilaga 1. Natura 2000-området Bjärekusten, SE0420232 med naturtyper. 5

Förteckning över naturtypskoder återfinns i bilaga 2.

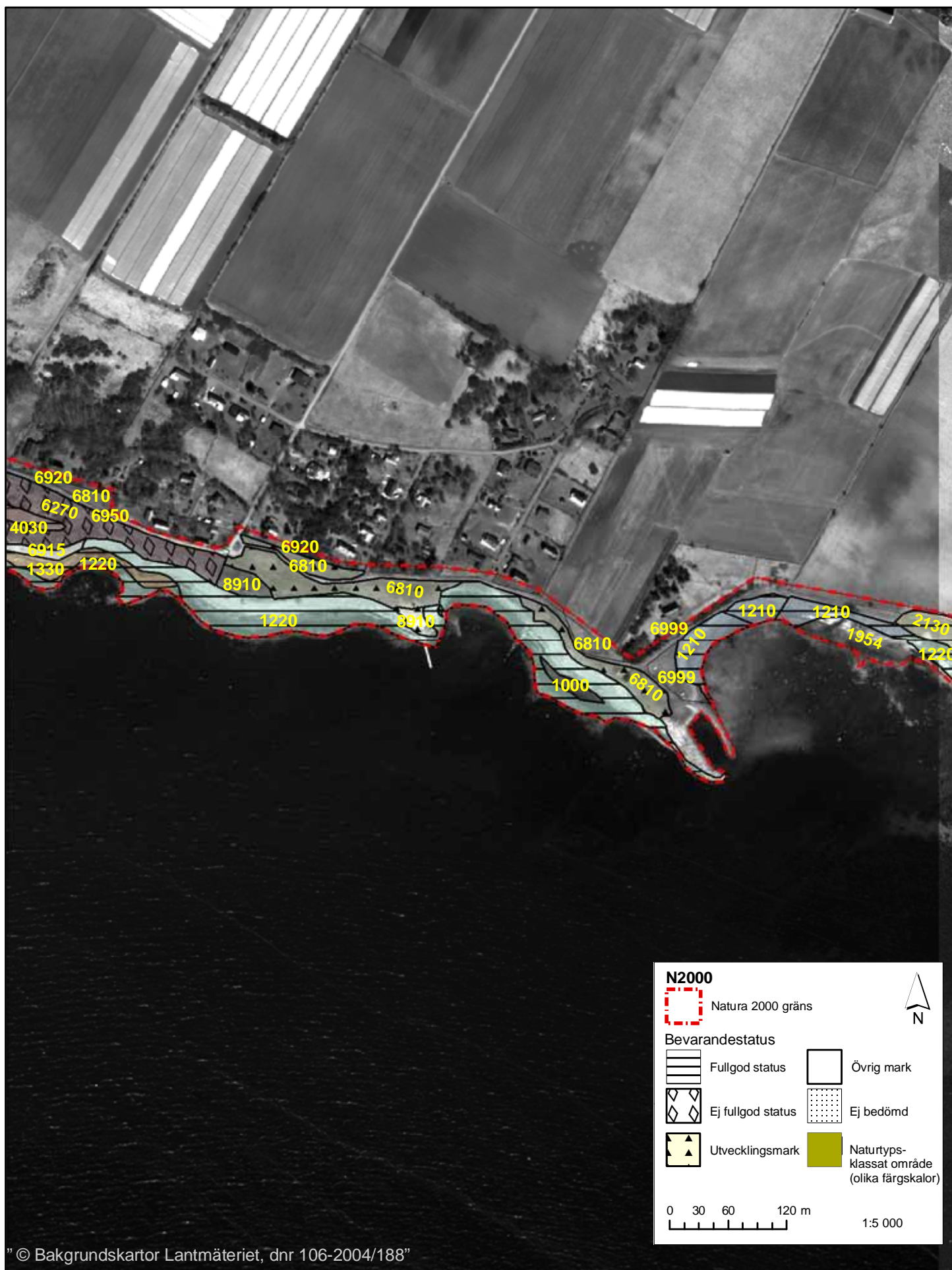



# Bilaga 1. Natura 2000-området Bjärekusten, SE0420232 med naturtyper. 6

Förteckning över naturtypskoder återfinns i bilaga 2.

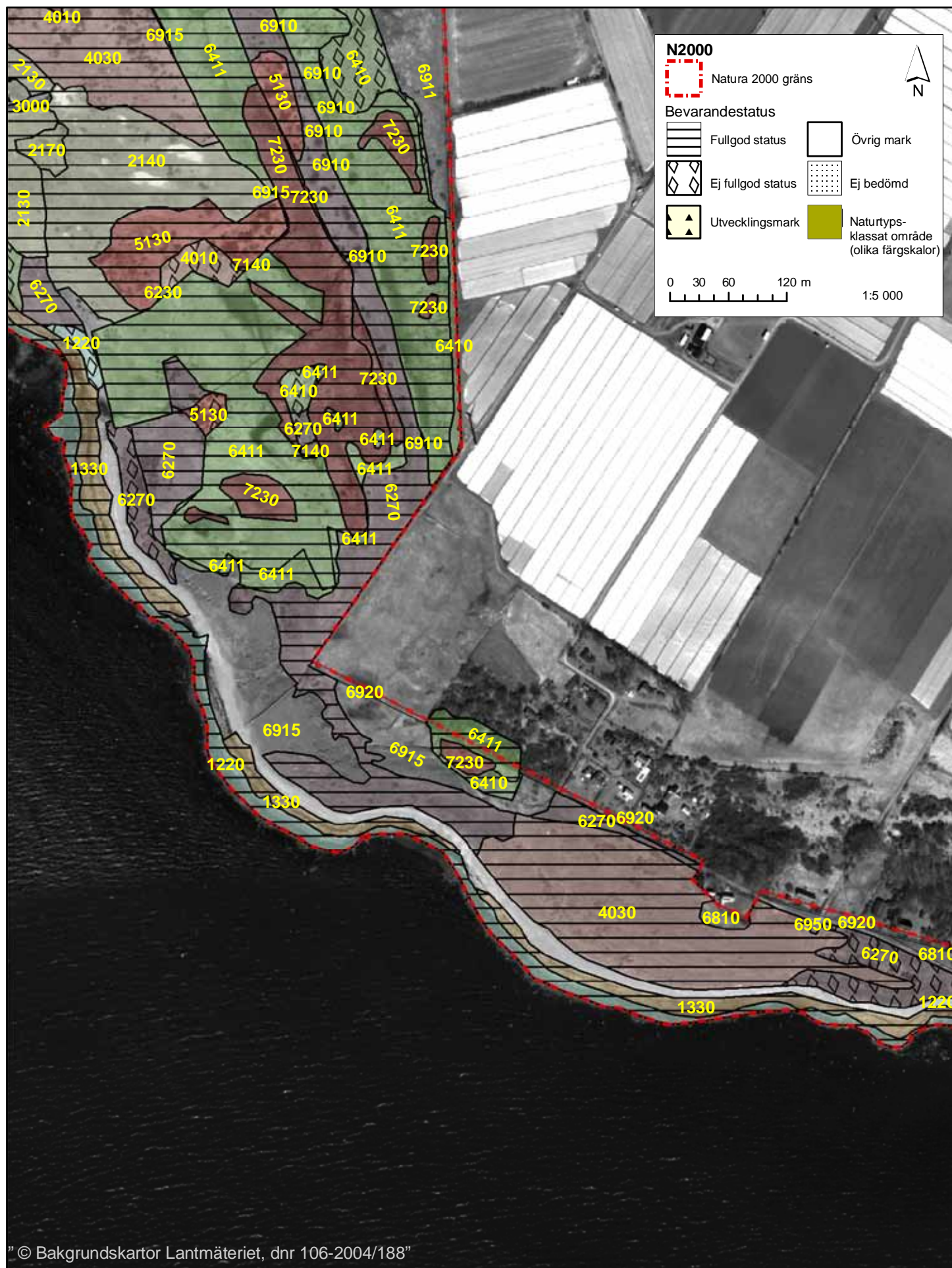

# Bilaga 1. Natura 2000-området Bjärekusten, SE0420232 med naturtyper. 7

Förteckning över naturtypskoder återfinns i bilaga 2.

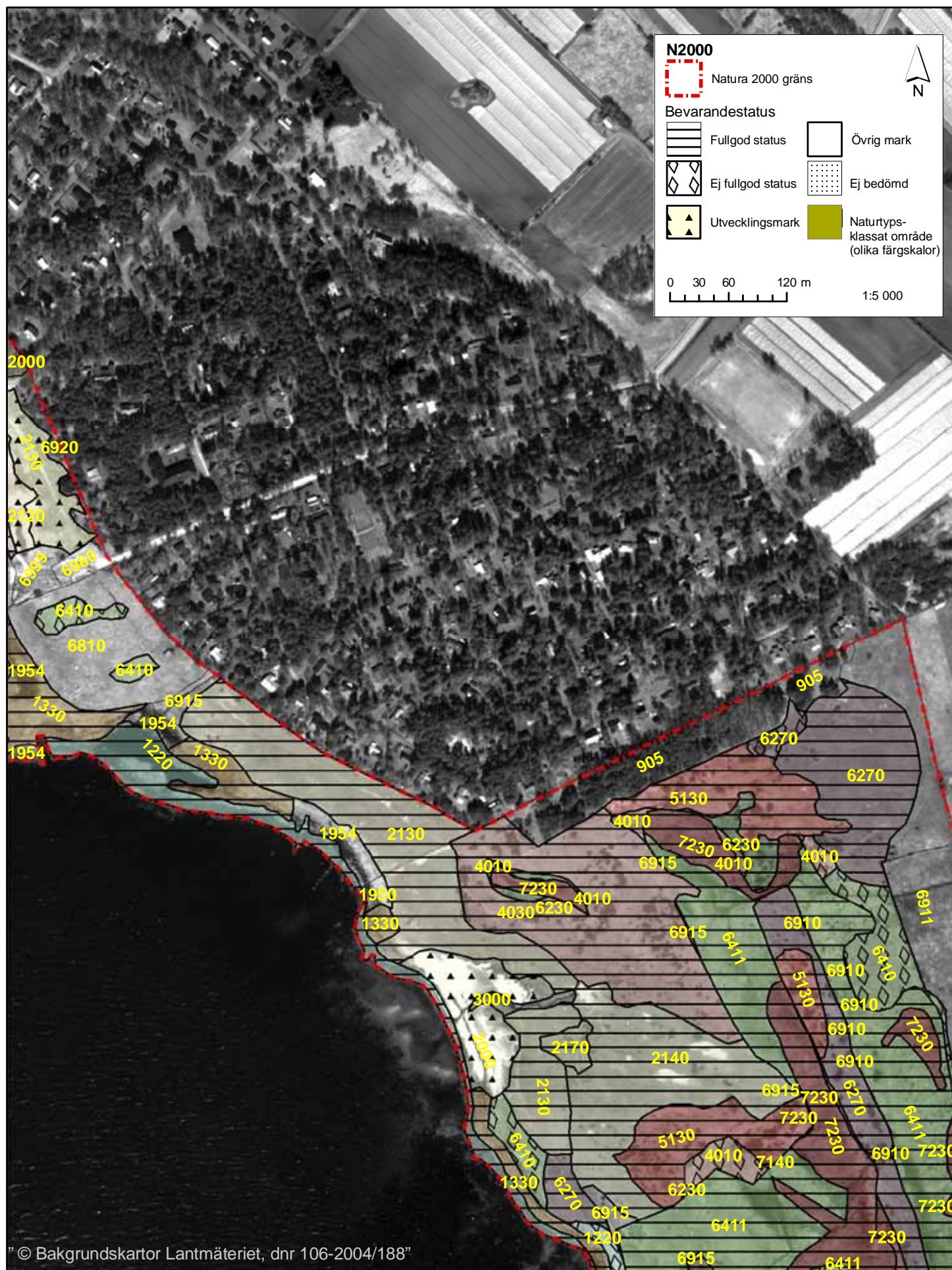



# Bilaga 1. Natura 2000-området Bjärekusten, SE0420232 med naturtyper. 8

Förteckning över naturtypskoder återfinns i bilaga 2.



# Bilaga 1. Natura 2000-området Bjärekusten, SE0420232 med naturtyper. 9

Förteckning över naturtypskoder återfinns i bilaga 2.

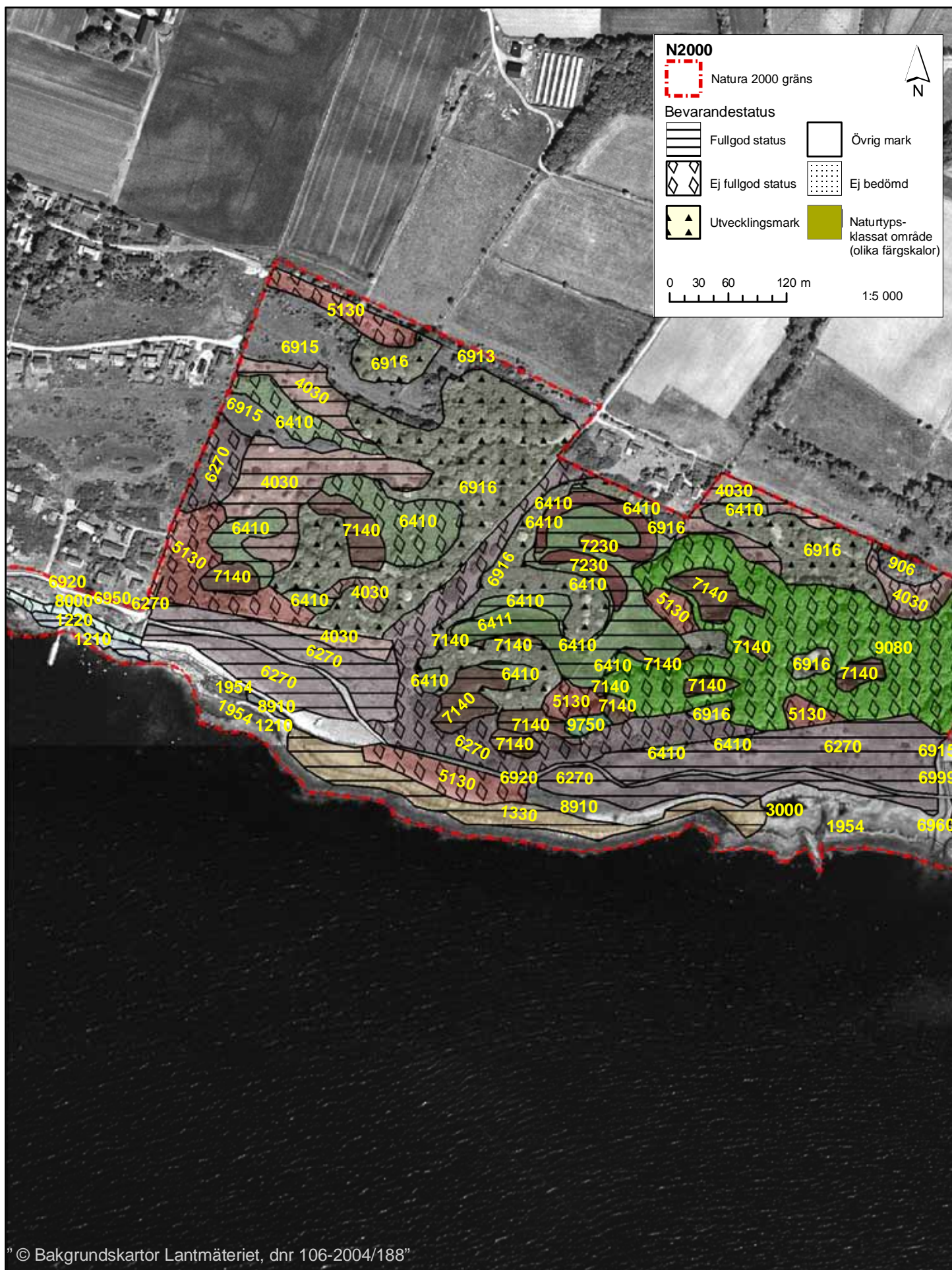

# Bilaga 1. Natura 2000-området Bjärekusten, SE0420232 med naturtyper. 10

Förteckning över naturtypskoder återfinns i bilaga 2.

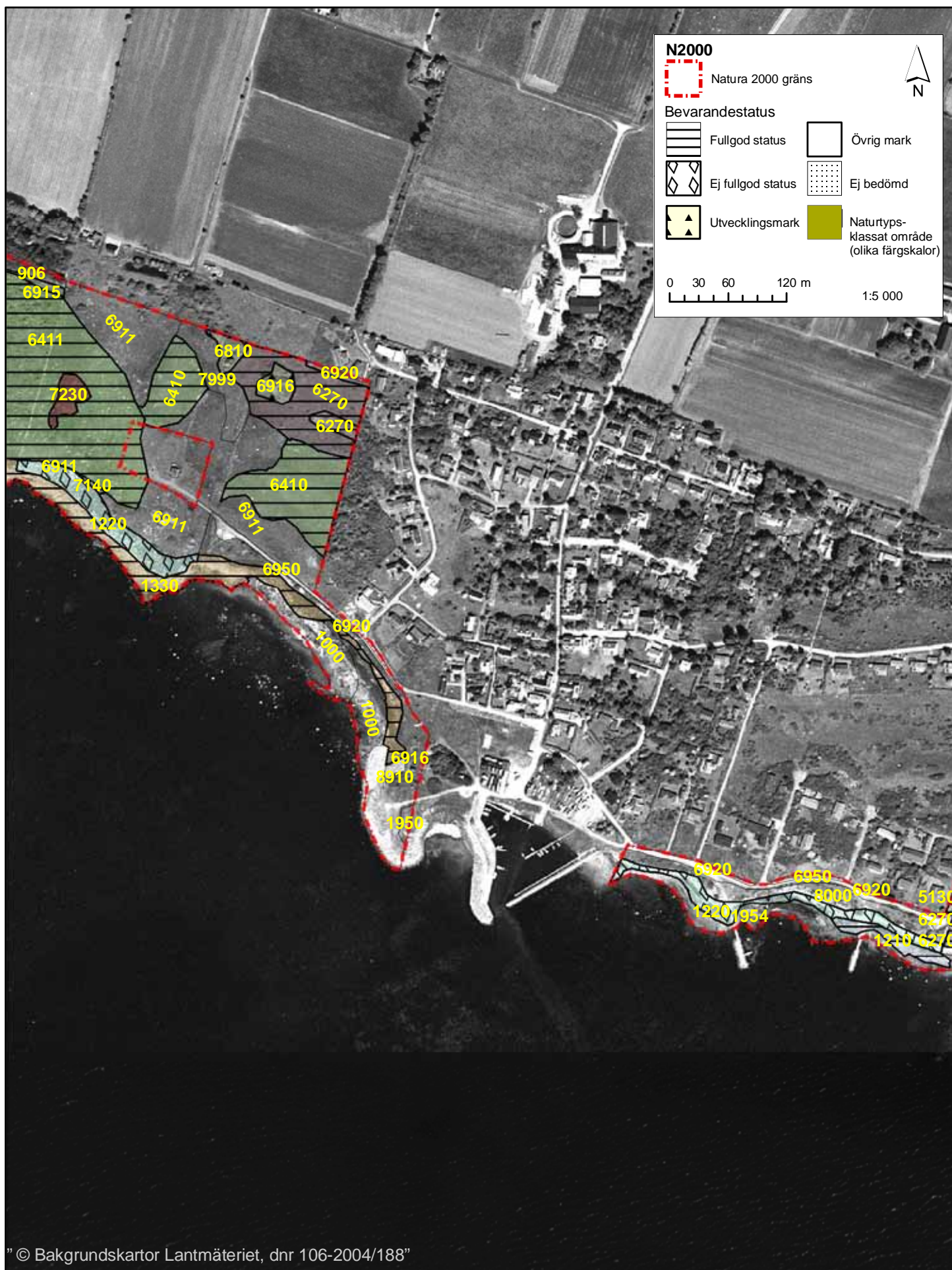





# Bilaga 1. Natura 2000-området Bjärekusten, SE0420232 med naturtyper. 11

Förteckning över naturtypskoder återfinns i bilaga 2.



# Bilaga 1. Natura 2000-området Bjärekusten, SE0420232 med naturtyper. 12

Förteckning över naturtypskoder återfinns i bilaga 2.

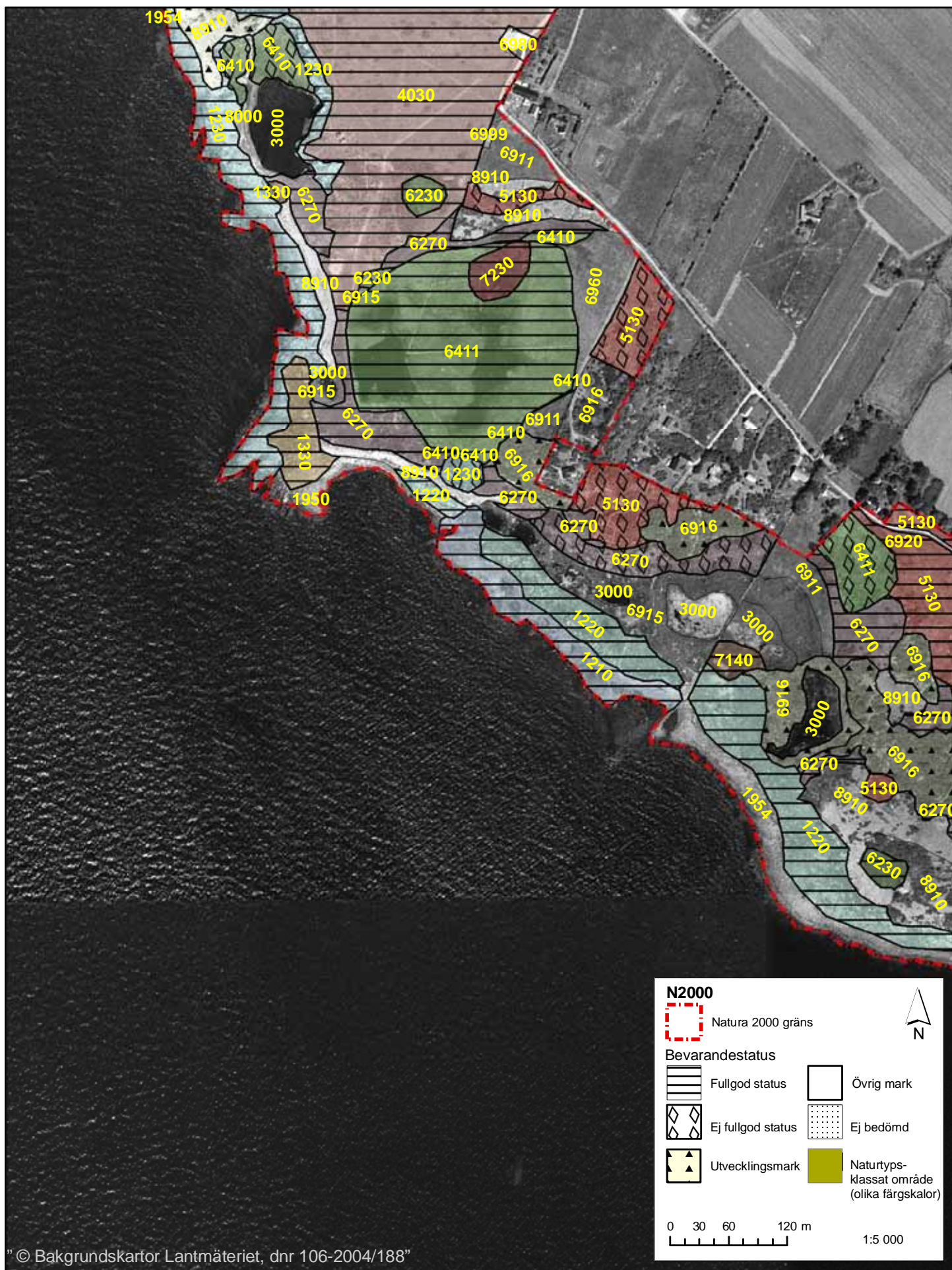

# Bilaga 1. Natura 2000-området Bjärekusten, SE0420232 med naturtyper. 13

Förteckning över naturtypskoder återfinns i bilaga 2.

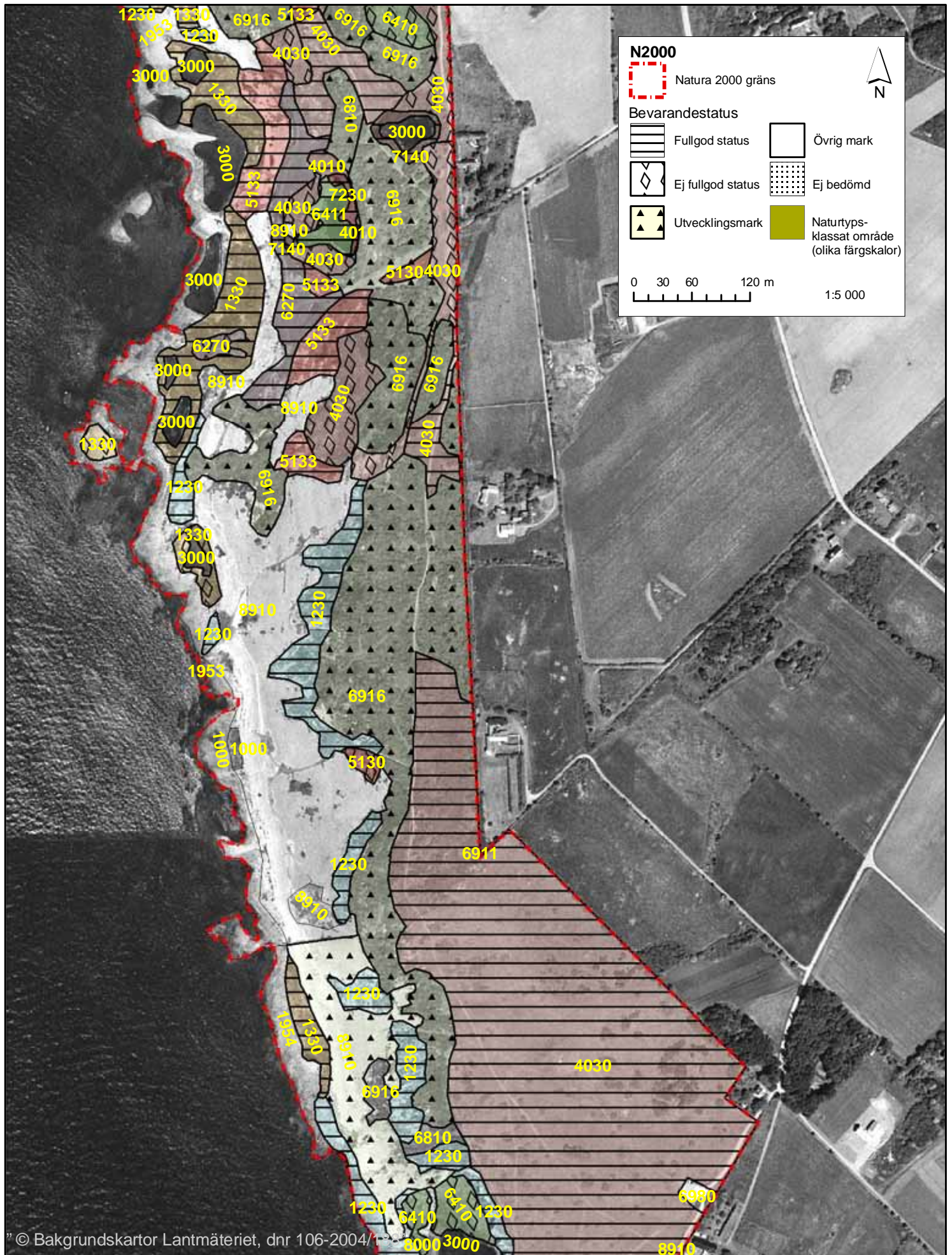



# Bilaga 1. Natura 2000-området Bjärekusten, SE0420232 med naturtyper. 14

Förteckning över naturtypskoder återfinns i bilaga 2.

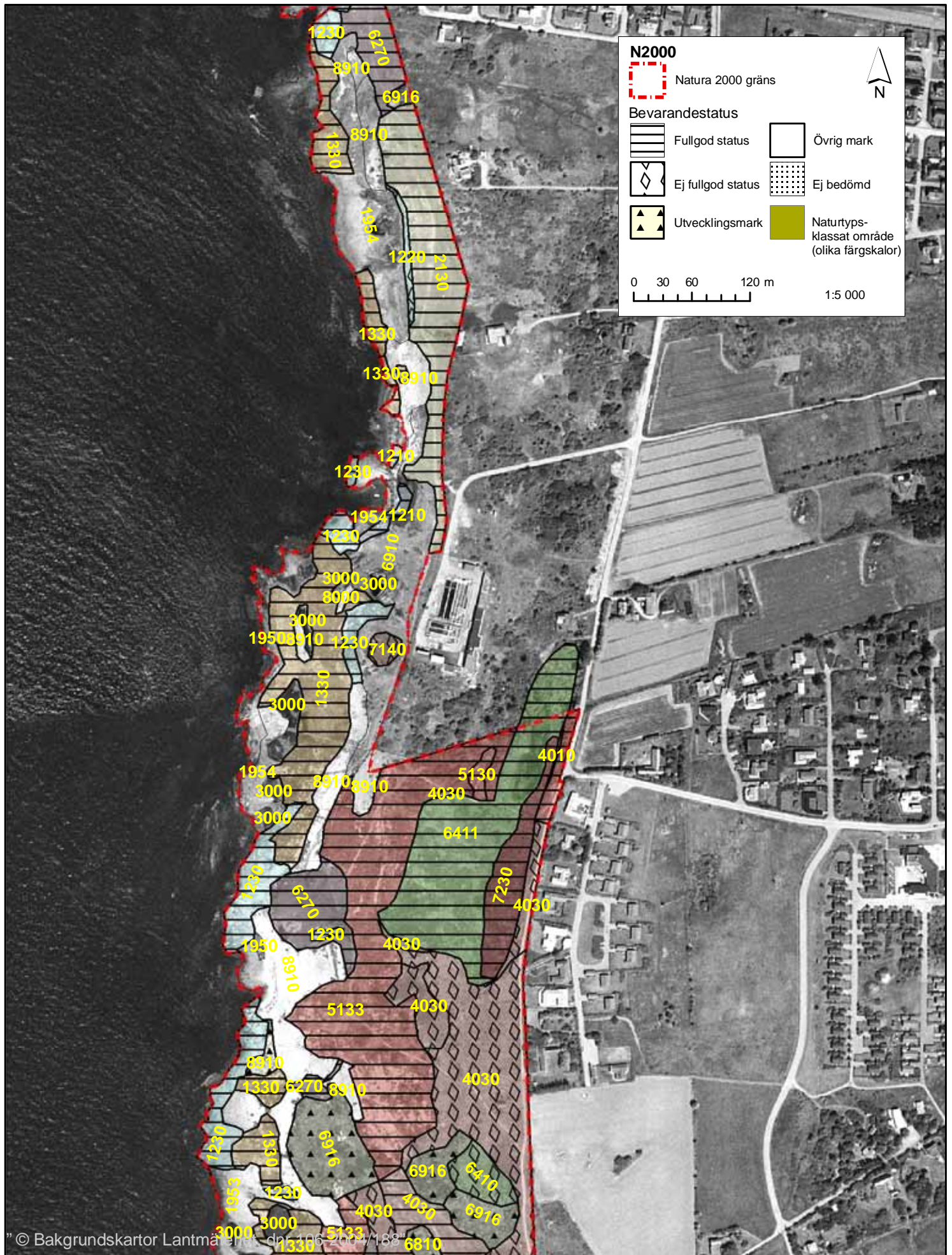



# Bilaga 1. Natura 2000-området Bjärekusten, SE0420232 med naturtyper. 15

Förteckning över naturtypskoder återfinns i bilaga 2.

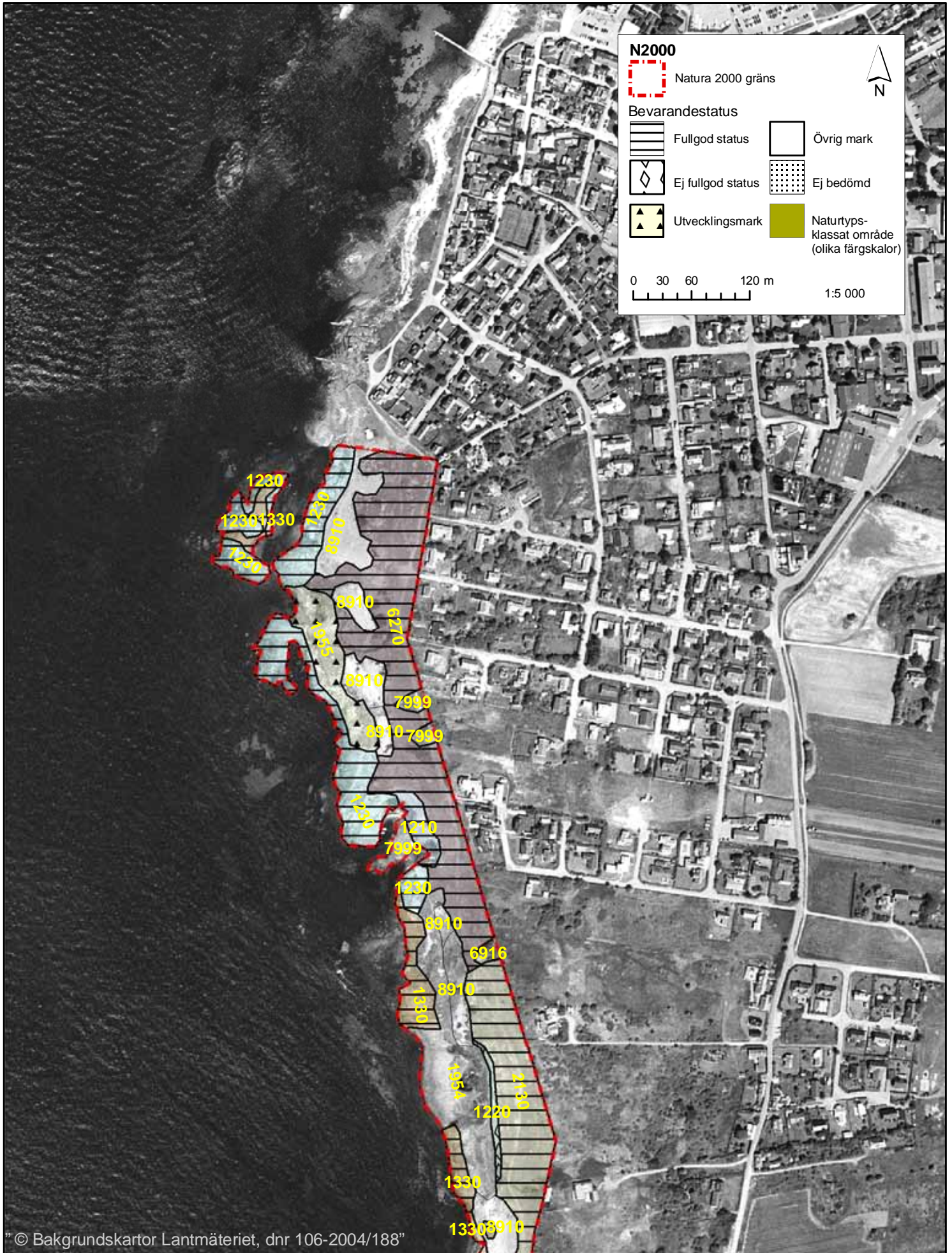

# Bilaga 1. Natura 2000-området Bjärekusten, SE0420232 med naturtyper. 16

Förteckning över naturtypskoder återfinns i bilaga 2.

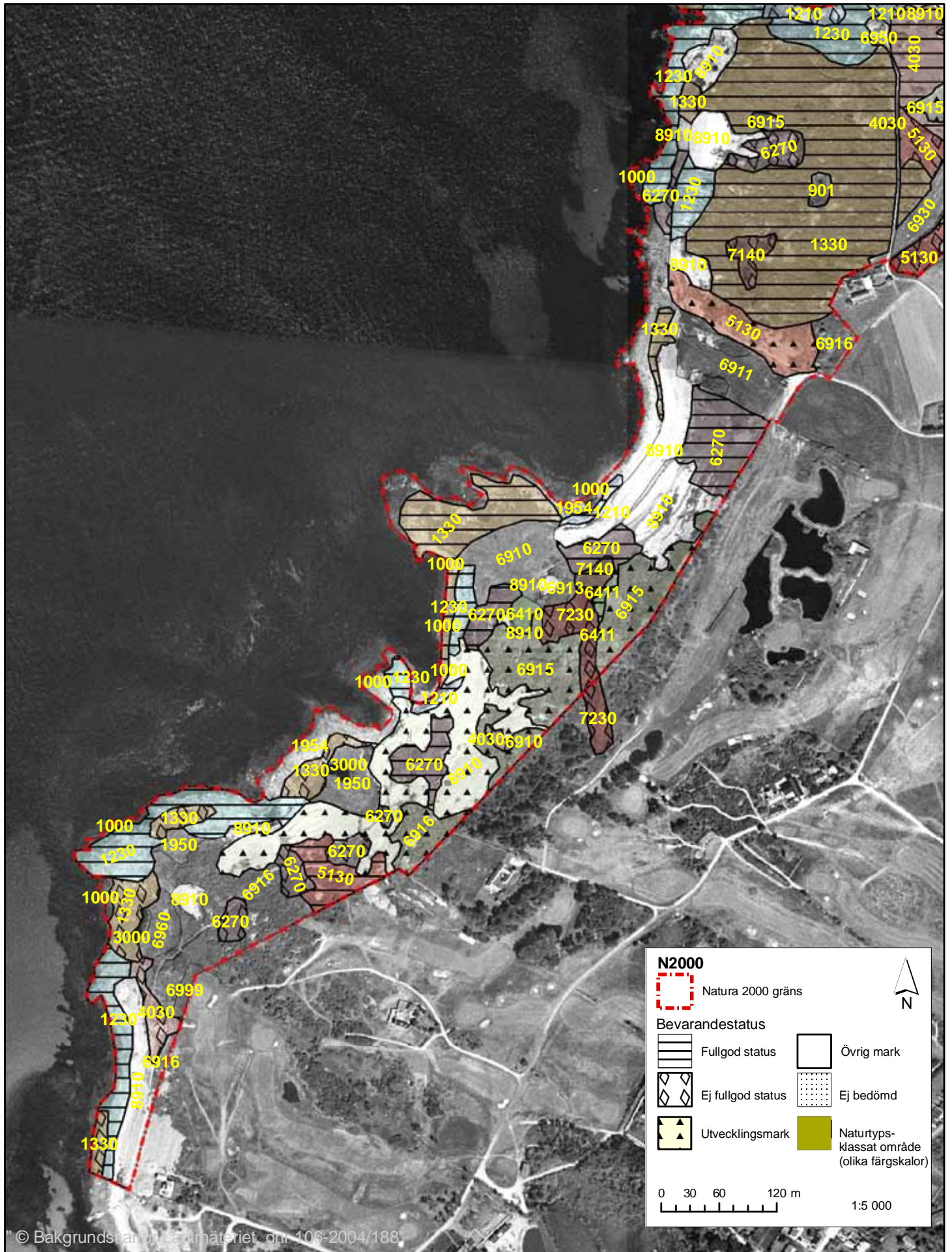



# Bilaga 1. Natura 2000-området Bjärekusten, SE0420232 med naturtyper. 17

Förteckning över naturtypskoder återfinns i bilaga 2.

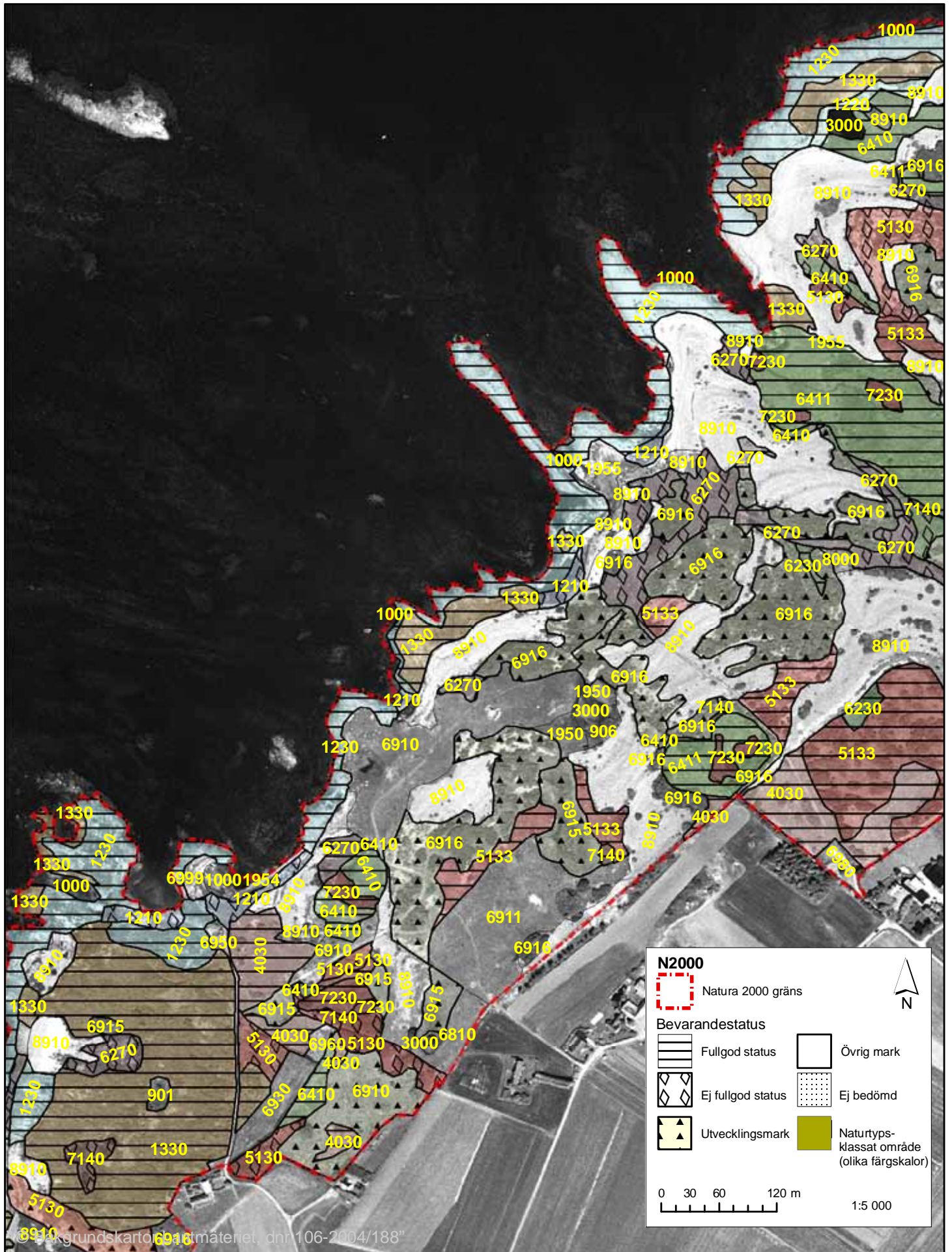

# Bilaga 1. Natura 2000-området Bjärekusten, SE0420232 med naturtyper. 18

Förteckning över naturtypskoder återfinns i bilaga 2.

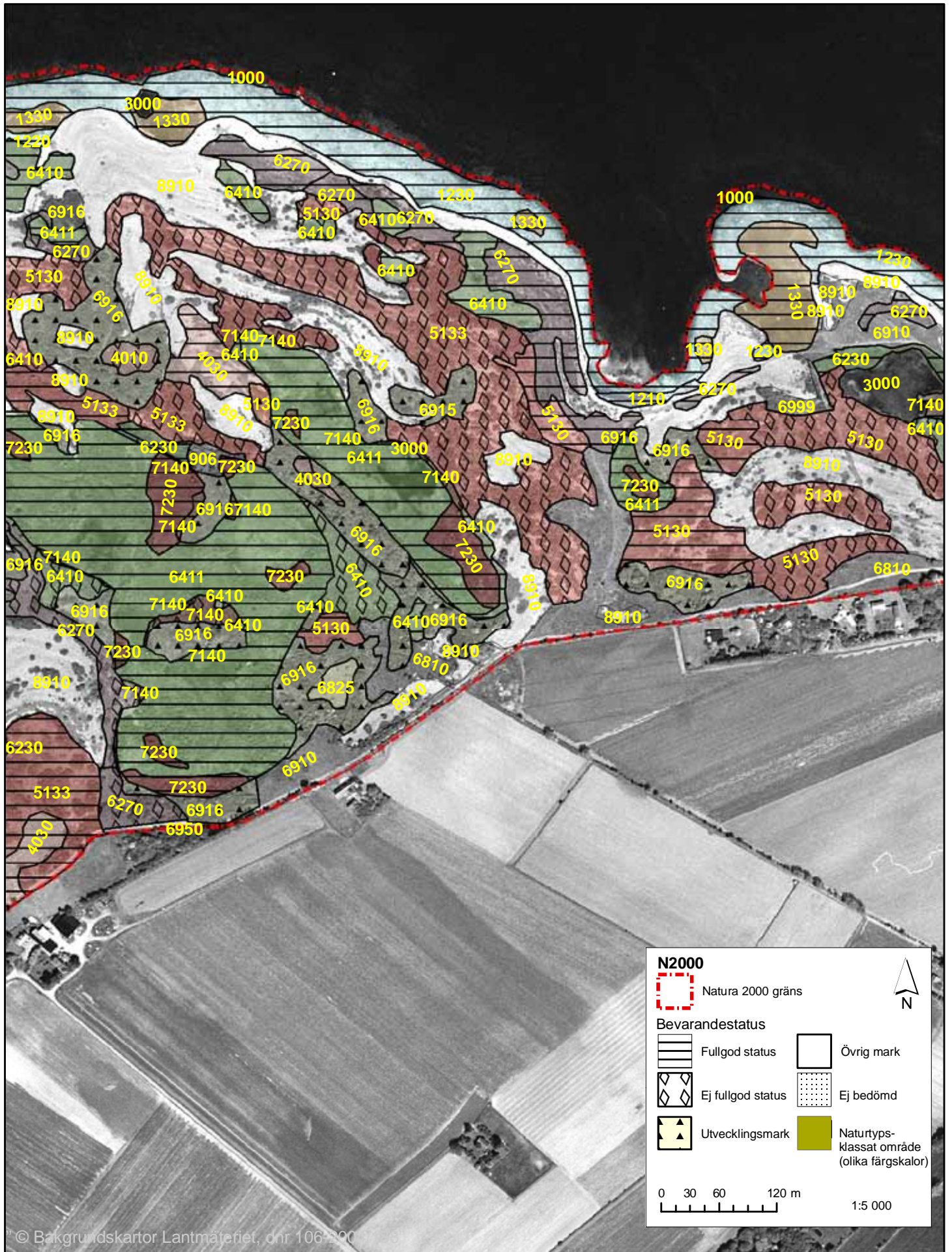



# Bilaga 1. Natura 2000-området Bjärekusten, SE0420232 med naturtyper. 19

Förteckning över naturtypskoder återfinns i bilaga 2.

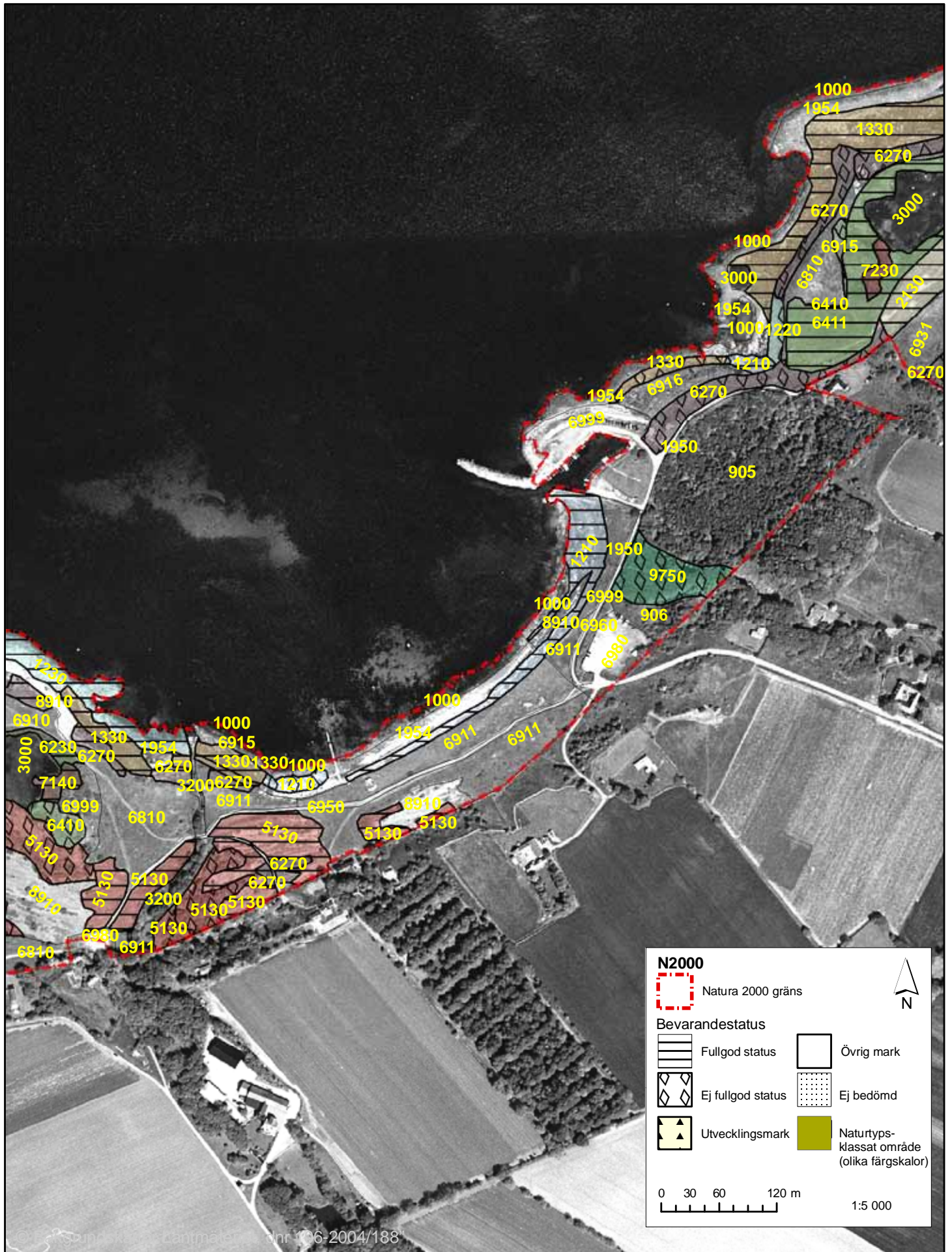



# Bilaga 1. Natura 2000-området Bjärekusten, SE0420232 med naturtyper. 20

Förteckning över naturtypskoder återfinns i bilaga 2.

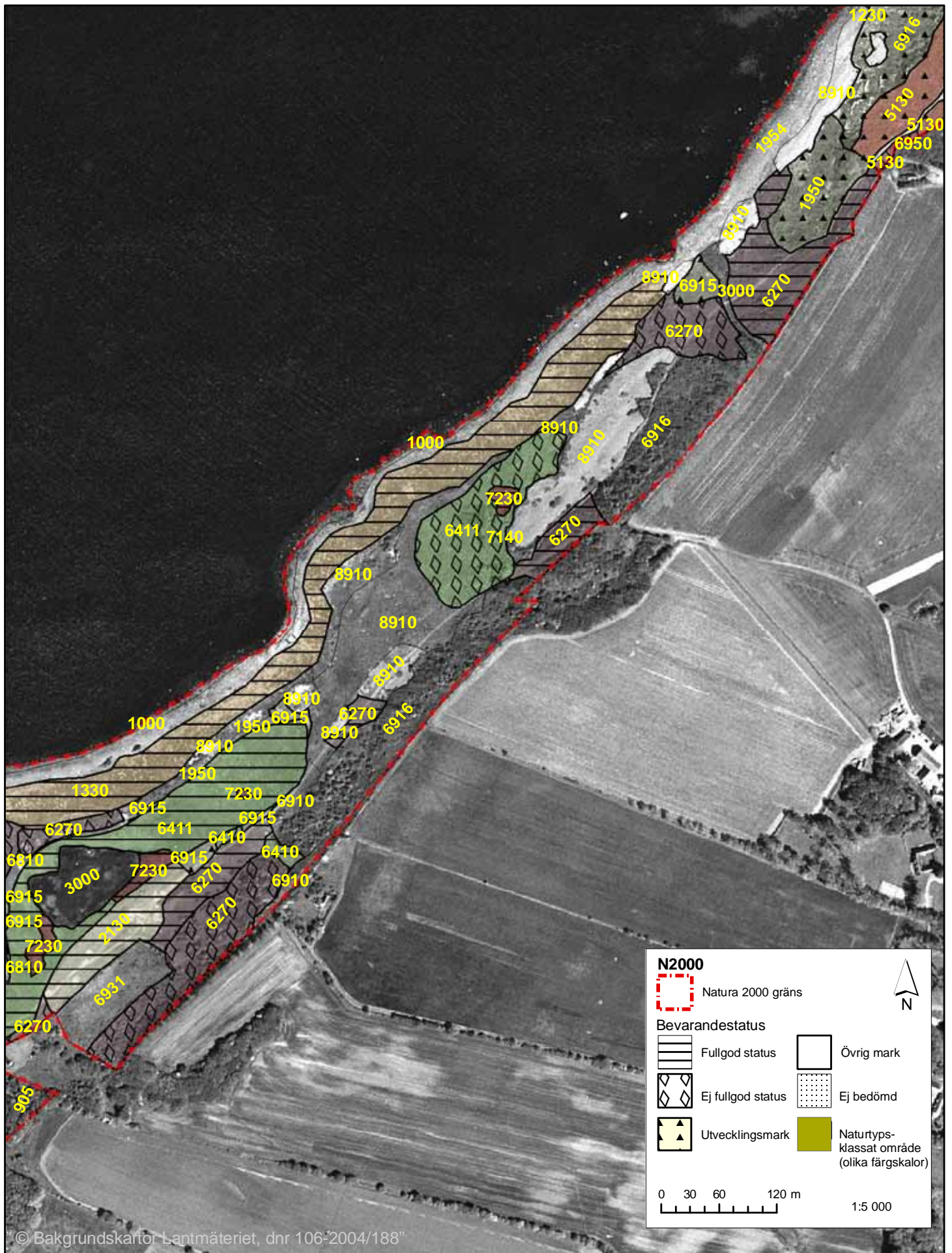



# Bilaga 1. Natura 2000-området Bjärekusten, SE0420232 med naturtyper. 21

Förteckning över naturtypskoder återfinns i bilaga 2.

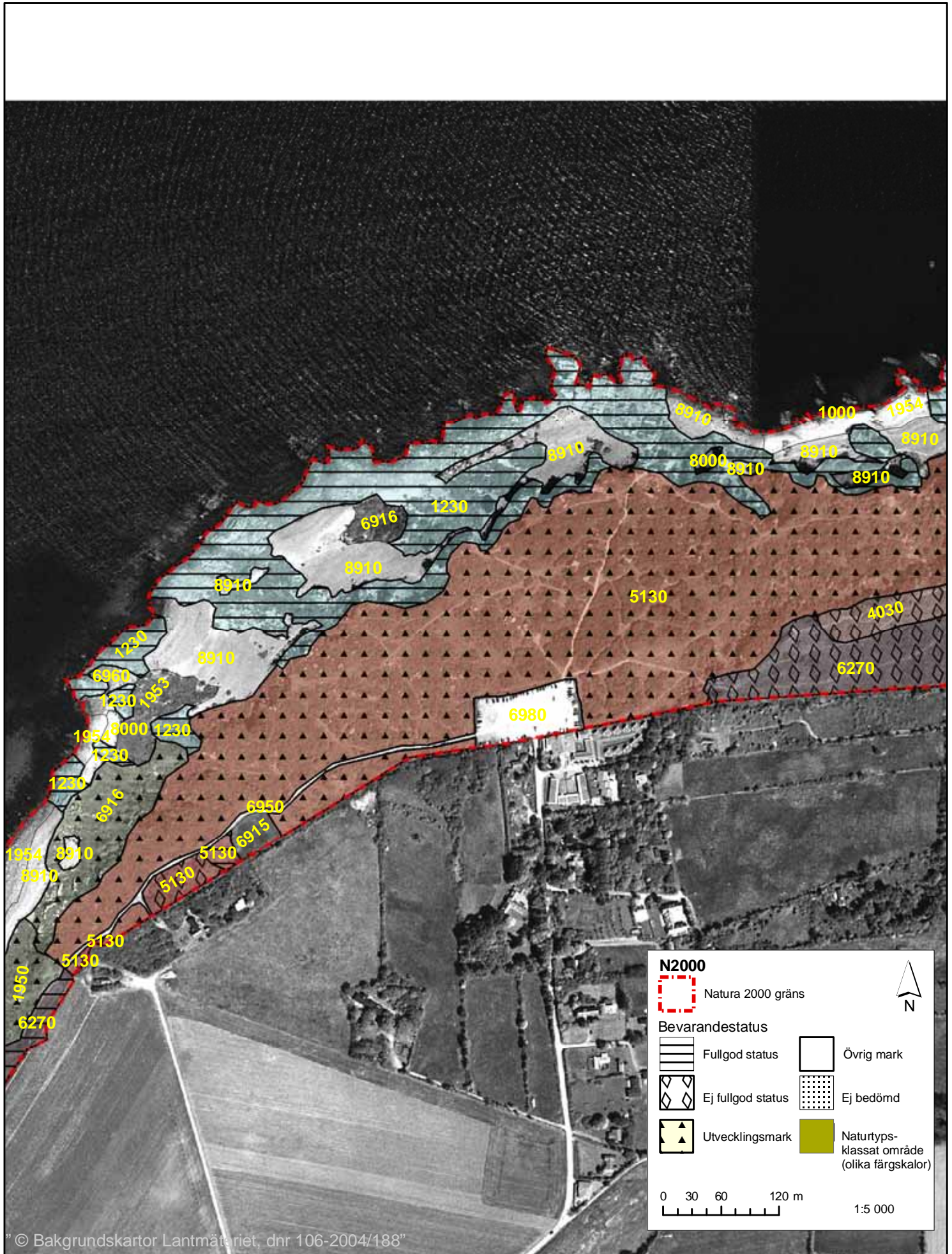

# Bilaga 1. Natura 2000-området Bjärekusten, SE0420232 med naturtyper. 22

Förteckning över naturtypskoder återfinns i bilaga 2.

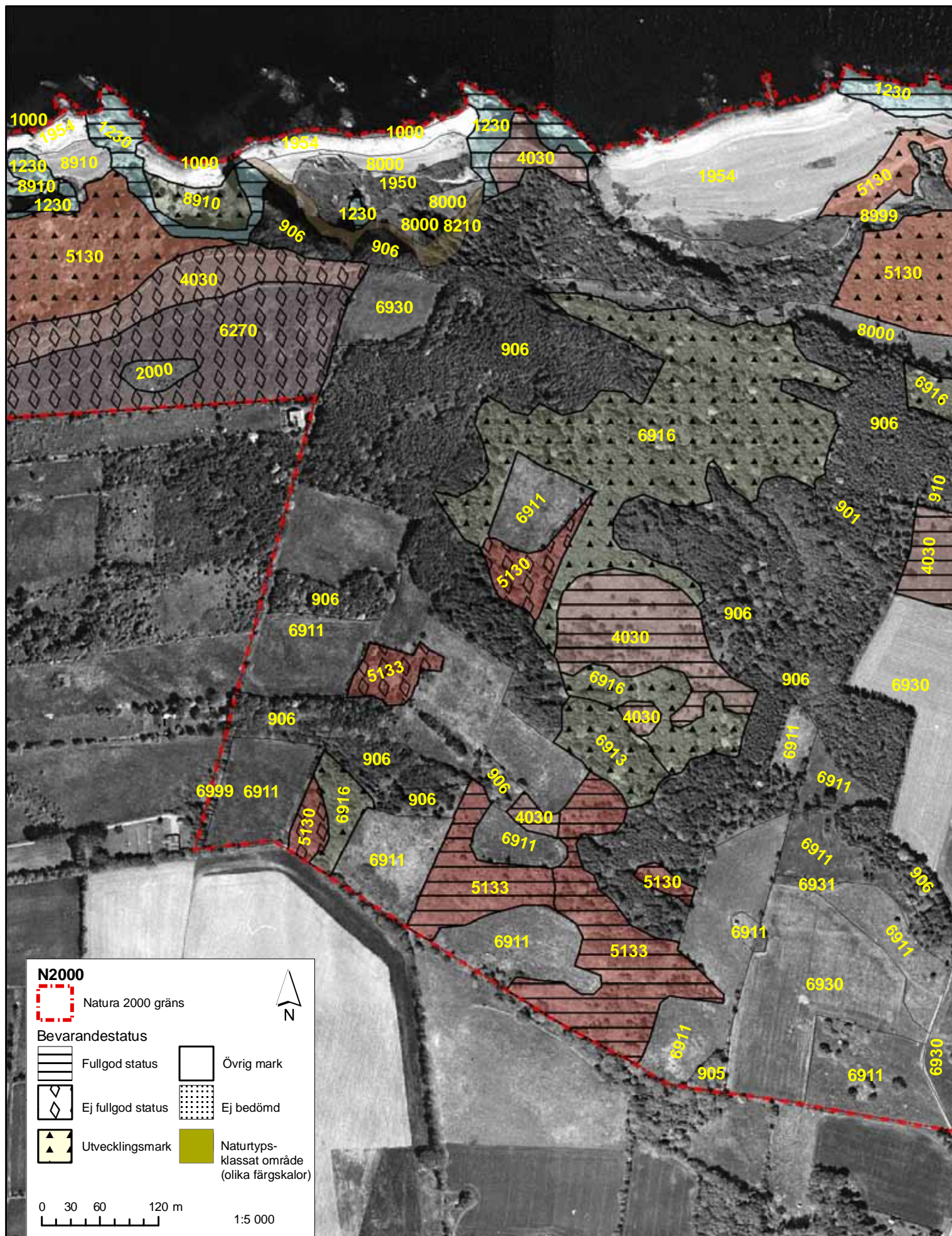

# Bilaga 1. Natura 2000-området Bjärekusten, SE0420232 med naturtyper. 23

Förteckning över naturtypskoder återfinns i bilaga 2.

